

# COMUNE DI TAGLIO DI PO

---

*Provincia di Rovigo*

*Relazione del Collegio dei Revisori sulla proposta di deliberazione consiliare del rendiconto della gestione e sullo schema di*

## **RENDICONTO PER L'ESERCIZIO FINANZIARIO 2005**

## RELAZIONE DEL RENDICONTO 2005

Verbale n. 41 del 09 giugno 2006  
Comune di Taglio di Po

### **Collegio dei revisori**

Oggetto: Relazione sul rendiconto per l'esercizio 2005

L'anno 2006 il giorno 09 del mese di giugno alle ore 09.00 presso la sede comunale, si è riunito il Collegio dei revisori con la presenza dei Sigg.ri:

Dott. Antonio Astolfi           Presidente

Dott. Filippo Carlin           Revisore

Rag. Mara Berto               Revisore

Il Presidente, riscontrata la presenza dell'intero Collegio, dichiara la seduta valida e atta a deliberare.

### IL COLLEGIO

- Dato atto che in data 1 giugno 2006 gli è stato formalmente consegnato lo schema di rendiconto per l'esercizio 2005, approvato dalla Giunta Comunale con delibera n. 87 del 30.05.2006;

- Dato atto che nel suo operato il Collegio si è uniformato allo statuto ed al regolamento di contabilità dell'Ente ed alle seguenti disposizioni di legge:

Dlgs. 18/08/2000, n. 267 (Testo Unico sull'ordinamento degli Enti Locali)

Art. 239, comma 1, lettera d) del T.U.E.L.;

D.P.R. 31 gennaio 1996 n. 194;

All'unanimità di voti

### DELIBERA

di approvare l'allegata relazione sul rendiconto per l'esercizio 2005, del Comune di Taglio di Po, che forma parte integrante e sostanziale del presente verbale.

Il Collegio

Dott. Antonio Astolfi

Dott. Filippo Carlin

Rag. Mara Berto

## **Relazione sul rendiconto per l'esercizio 2005**

### IL COLLEGIO

Preso in esame lo schema di rendiconto per l'esercizio 2005, consegnato all'Organo di revisione in data 1 giugno 2006, composto dai seguenti documenti:

- conto del bilancio di cui all'art. 228, Tuel;
- conto economico di cui all'art.229, Tuel;
- conto del patrimonio di cui all'art. 230, Tuel;

e corredato da:

- relazione al rendiconto della gestione dell'organo esecutivo di cui all'art. 151, comma 6, Tuel;
- elenco dei residui attivi e passivi distinti per anno di provenienza di cui all'art. 227, comma 5, lett. c), Tuel;
- conto del tesoriere di cui all'art. 226, Tuel;
- conto degli agenti contabili interni di cui all'art. 233, Tuel;
- prospetto di conciliazione;
- tabella dei parametri di riscontro della situazione deficitaria strutturale ;
- tabella dei parametri gestionali;

Considerato che:

avvalendosi della facoltà di cui all'art. 232, del Tuel, nell'anno 2005 il Comune ha adottato il sistema di **contabilità finanziaria** con il solo utilizzo del prospetto di conciliazione per la rappresentazione dei valori nel conto economico e patrimoniale;

Il Collegio dei revisori ha predisposto la presente relazione in conformità di quanto disposto dall'art. 239 del Tuel seguendo il seguente iter espositivo:

**1) CONTROLLI, ACCERTAMENTI E VERIFICHE effettuati durante il corso dell'anno 2005.**

**2) CONTROLLI PRELIMINARI AL CONSUNTIVO.**

**3) ATTESTAZIONE SULLA CORRISPONDENZA DEL RENDICONTO ALLE RISULTANZE DELLA GESTIONE.**

**4) CONSIDERAZIONI FINALI.**

## **1) CONTROLLI, ACCERTAMENTI E VERIFICHE EFFETTUATI DURANTE IL CORSO DELL'ANNO 2005**

Durante l'esercizio 2005, il Collegio ha effettuato i seguenti: controlli e accertamenti:

### **➤ Controlli iniziali sul bilancio di previsione e documenti allegati, e sulle variazioni di bilancio**

Il Collegio, ai sensi della lett. b), comma 1, dell'art. 239, del Tuel, ha espresso un parere favorevole sulla congruità, coerenza e attendibilità delle previsioni di bilancio (annuale e pluriennale), dei programmi e progetti.

Detto parere ha tenuto di conto:

- del parere espresso ai sensi dell'art. 153, del Tuel, del responsabile del servizio finanziario;
- delle variazioni rispetto all'anno precedente;
- dei parametri di deficitarietà strutturale stabiliti con Decreto Ministero dell'Interno (comma 2, art. 242, del Tuel);
- della Legge 30 dicembre 2004, n. 311 (Legge Finanziaria 2005);

Il bilancio di previsione 2005 ed i relativi allegati, tra cui il parere del Collegio dei revisori, sono stati approvati dal Consiglio comunale in data 07.03.2005 con Delibera n. 29.

Successivamente, nel corso dell'esercizio il Collegio ha espresso parere favorevole sulle variazioni al bilancio di previsione suddetto (comma 1, lett. b), art. 239, del Tuel), dopo aver accertato:

- che la previsione di nuove o maggiori entrate rispetto a quanto previsto inizialmente si è basata su dati e fatti concreti;
- che non sono stati effettuati storni di fondi tra spese finanziate inizialmente con le entrate di cui al Titolo IV e V (entrate derivanti da movimenti di capitali o da accensione di prestiti) e spese finanziate inizialmente con le entrate di cui ai Titoli I, II e III (entrate correnti);
- che non sono stati effettuati storni dai capitoli iscritti nei servizi per conto di terzi in favore di altre parti del bilancio;
- che non sono stati effettuati storni di fondi dai residui alla competenza.

Il Collegio dei revisori ha preso visione del Piano esecutivo di gestione (Peg) approvato dalla Giunta con la Deliberazione n. 77 del 11.05.2006, dando atto di tutti gli obiettivi gestionali che sono stati affidati ai Responsabili di servizio.

### **➤ Vigilanza sulla regolarità contabile, finanziaria ed economica della gestione relativamente:**

- all'acquisizione delle entrate
- all'effettuazione delle spese
- alla completezza della documentazione
- agli adempimenti fiscali
- alla tenuta della contabilità
- al referto per gravi irregolarità
- alle verifiche di cassa di cui all'art.223, Tuel
- alle verifiche sul rispetto del Patto di stabilità

Il Collegio durante l'esercizio 2005 ha espletato, mediante controlli a campione, tutte le funzioni obbligatorie previste dall'art. 239 del Tuel, redigendo appositi verbali, procedendo in relazione al tipo di contabilità adottata.

In particolare, ricordato che il sistema contabile adottato è quello della **sola contabilità finanziaria**, l'attività di controllo è stata rivolta principalmente a verificare:

- ❖ la regolarità, mediante controlli a campione, delle procedure di entrata e di spesa;
- ❖ il rispetto del principio della competenza finanziaria nella rilevazione degli accertamenti e degli impegni e della conseguente formazione dei residui attivi e passivi.

Tali verifiche sono state effettuate confrontando le entrate e le spese nelle loro varie fasi di accertamento/impegno, riscossione/pagamento, per garantire la salvaguardia degli equilibri di bilancio ed evidenziare le eventuali discordanze fra quanto previsto e quanto accertato/impegnato e tra quanto accertato o impegnato e quanto riscosso/pagato.

In particolare, il Collegio ha verificato che l'accertamento, prima fase di gestione dell'entrata, sia stato assunto sulla base di idonea documentazione, che esista la ragione del credito e un idoneo titolo giuridico, sia stato individuato il creditore, quantificata la somma da incassare e fissata la relativa scadenza.

Tenuto conto di quanto sopra, l'Organo di revisione, nel corso dell'esercizio, ha provveduto, anche con controlli a campione:

- a verificare che l'attività di accertamento delle singole entrate sia stata effettuata correttamente, nei tempi e nei modi previsti;
- a monitorare l'andamento complessivo delle entrate, al fine di tenere sotto controllo gli equilibri generali del bilancio, che potevano risultare compromessi in presenza di entrate tendenzialmente inferiori a quanto previsto inizialmente.

Anche per quanto riguarda le spese, il Collegio ha verificato che le stesse siano state effettuate sulla base dell'esistenza di un idoneo impegno contabile, registrato sul competente intervento o capitolo del bilancio di previsione, a seguito di obbligazione giuridicamente perfezionata dopo aver determinato la somma da pagare, il soggetto creditore e la ragione del credito.

In particolare, è stato verificato:

- che non sono stati assunti "impegni di massima";
- che l'andamento delle singoli voci della spesa è stata in linea con le relative previsioni, di modo che sono stati tenuti sotto controllo gli equilibri generali del bilancio.

Inoltre, dalle verifiche effettuate durante l'esercizio e in sede di esame del rendiconto, l'Organo di revisione ha rilevato, in merito all'acquisizione delle entrate, all'effettuazione delle spese ed al rispetto delle regole della gestione finanziaria, quanto segue:

### **Completezza della documentazione**

Il Collegio, mediante verifiche a campione, ha potuto constatare che, sia i mandati di pagamento che le reversali d'incasso, trovavano corrispondenza nell'opportuna giustificazione di spesa o di entrata (fatture, contratti, partitari, ruoli, ecc).

### Impegni decaduti

L'Ente ha correttamente provveduto, nei primi giorni dell'esercizio 2006, a far decadere le prenotazioni di impegno per le quali, al termine dell'esercizio, non era stata assunta l'obbligazione di spesa verso terzi o comunque non bandita la procedura di gara.

### Riaccertamento residui

L'Ente ha provveduto, prima dell'inserimento nel conto del bilancio, al riaccertamento dei residui attivi e passivi formati nelle gestioni 2004 e precedenti, ai sensi e per gli effetti dell'art. 228, comma 3, del Tuel.

L'esito di tale riaccertamento risulta dalle determinazioni dei Responsabili dei servizi comunali nelle quali:

- a) viene attestato che, ai fini della loro conservazione, per i residui attivi sono soddisfatte le condizioni di cui agli artt. 179 e 189 e per i residui passivi quelle degli artt. 183 e 190 del Tuel;
- b) per ogni residuo attivo proveniente da precedenti esercizi eliminato totalmente o parzialmente è stata indicata esaustiva motivazione.

L'esito di tale riaccertamento si riassume come segue:

#### Gestione residui attivi

Gestione	Residui iniziali	Riscossioni	Da riportare	Accertamenti	Differenza
Corrente Tit. I, II, III	€ 1.273.666,08	1.149.669,48	194.832,14	1.344.501,62	-70.835,54
C/capitale Tit. IV, V	€ 2.444.691,78	1.594.446,03	850.113,44	2.444.559,47	132,31
Servizi c/terzi Tit. VI	€ 40.554,06	24.808,58	15.745,43	40.554,01	0,05
<b>Totale ..</b>	<b>€ 3.758.911,92</b>	<b>2.768.924,09</b>	<b>1.060.691,01</b>	<b>3.829.615,10</b>	<b>-70.703,18</b>

#### Gestione residui passivi

Gestione	Residui iniziali	Pagamenti	Da riportare	Impegni	Differenza
Corrente Tit. I	€ 796.385,85	461.148,41	275.899,79	737.048,20	59.337,65
C/capitale Tit. II	€ 3.228.753,92	2.048.618,84	1.114.889,35	3.163.508,19	65.245,73
Rimborso prestiti Tit. III	€ 0,00	0,00	0,00	0,00	0,00
Servizi c/terzi Tit. IV	€ 24.368,90	11.262,32	13.105,54	24.367,86	1,04
<b>Totale ..</b>	<b>€ 4.049.508,67</b>	<b>2.521.029,57</b>	<b>1.403.894,68</b>	<b>3.924.924,25</b>	<b>124.584,42</b>

#### Risultato complessivo della gestione residui

MINORI RESIDUI ATTIVI	€	-70.703,18
MINORI RESIDUI PASSIVI	€	124.584,42
<b>SALDO GESTIONE RESIDUI</b>	<b>€</b>	<b>195.287,60</b>

### Residui formati dalla gestione 2005

Il Collegio ha verificato il rispetto dei principi e dei criteri di determinazione dei residui attivi e passivi disposti dagli artt. 179, 183, 189, 190, del Tuel.

## Indice di incidenza dei residui attivi sugli accertamenti

	2001	2002	2003	2004	2005
Tot. residui attivi (riportati dalla competenza) x 100	45,09%	48,29%	33,84%	30,22%	31,54%
Totale accertamenti di competenza					

## Indice di incidenza dei residui passivi sugli impegni

	2001	2002	2003	2004	2005
Tot. residui passivi (riportati dalla competenza) x 100	33,93%	43,44%	28,56%	29,70%	36,70%
Totale impegni di competenza					

### Per quanto riguarda le seguenti verifiche:

#### a) Ricorso all'indebitamento

Il Collegio attesta che i mutui sono stati assunti nel rispetto delle regole previste all'art. 204, comma 1, del Tuel, così come modificato dall'art. 1, comma 44 della Legge 30 dicembre 2004, n. 311, in base al quale l'importo complessivo dei relativi interessi, sommato a quello dei mutui precedentemente contratti non supera il 12% delle entrate relative ai primi tre titoli della parte entrata del Rendiconto 2003.

#### b) Adempimenti fiscali

Sono stati adempiuti gli obblighi dichiarativi fiscali relativi a I.V.A., I.R.A.P., sostituiti d'imposta per il periodo d'imposta 2004.

#### c) Tenuta della contabilità

Il Collegio, procedendo con controlli a campione, ha verificato che le rilevazioni della contabilità finanziaria siano state eseguite in ordine cronologico, con tempestività ed in base a idonea documentazione debitamente controllata.

#### d) Referto per gravi irregolarità

Il Collegio comunica che nel corso dell'esercizio non sono state rilevate gravi irregolarità di gestione.

#### **e) Verifiche di cassa**

Il Collegio evidenzia che ogni tre mesi sono state eseguite le verifiche ordinarie di cassa (art. 223, del Tuel) e le verifiche della gestione del servizio di tesoreria e delle gestione degli altri agenti contabili.

In particolare, durante l'esercizio il Collegio, per quanto riguarda la gestione di cassa:

- 1) ha individuato tutti gli agenti contabili interni, acquisendo le modalità con le quali si è proceduto ai movimenti delle entrate e dei versamenti eseguiti;
- 2) ha controllato che nessun agente abbia gestito in proprio, anche pro-tempore, le entrate finanziarie utilizzando eventuali c/c postali o libretti bancari;
- 3) ha redatto ogni trimestre un verbale relativo ai movimenti di cassa del Tesoriere e degli altri agenti contabili, verificandone la regolarità.

#### **f) Patto di stabilità**

Il Collegio, dà atto che il Responsabile del Servizio Finanziario, sulla base delle indicazioni contenute nella Circolare Mef 8 febbraio 2005, n. 4, ha certificato che per l'anno 2005 l'Ente, in ordine alle disposizioni riguardanti il Patto di stabilità interno per i Comuni, ha rispettato il vincolo concernente il superamento delle spese, sia della gestione di competenza che per quella di cassa, con riferimento alla spesa annua mediamente sostenuta nel triennio 2001-2003, maggiorata di una percentuale del 10%.

Sempre in merito al Patto di stabilità, il Collegio certifica di aver effettuato entro i termini previsti, in riferimento all'esercizio finanziario 2005, le verifiche del rispetto dell'obiettivo periodico e della sua coerenza con l'obiettivo annuale sia in termini di competenza che di cassa dei flussi di cassa disposta dall'art. 1, comma 31, della Legge 30 dicembre 2004, n. 311.

Da tali verifiche è emerso che l'Ente ha rispettato quanto precedentemente programmato, per cui non si è dovuto procedere ad effettuare la comunicazione del mancato rispetto dell'obiettivo al Dipartimento della Ragioneria generale dello Stato, ai sensi di quanto sancito dall'art. 1, comma 32, della Legge n. 311/04.

#### **g) Debiti fuori bilancio**

Il Collegio prende atto dell'attestazione dei Responsabili dei servizi della insussistenza al 31/12/2005 di debiti fuori bilancio.

## **2) CONTROLLI PRELIMINARI AL CONSUNTIVO**

**A) Relativamente alla Relazione illustrativa della Giunta**, il Collegio attesta:

- 1) che, tenuto conto di quanto previsto dall'art. 231 del Tuel, dallo Statuto e dal Regolamento di contabilità dell'Ente, essa:
  - esprime valutazioni di efficacia dell'azione condotta sulla base dei risultati conseguiti in rapporto ai programmi e ai costi sostenuti;
  - analizza i principali scostamenti rispetto alle previsioni, motivandone le cause;
- 2) che i risultati espressi nella relazione trovano riferimento nella contabilità finanziaria, economica e patrimoniale;
- 3) che nella sua formulazione sono stati rispettati i principi informativi della Legge n. 241/90, relativamente alla trasparenza e comprensibilità del risultato amministrativo.

**B) Relativamente al referto del controllo di gestione**, il Collegio dà atto che la struttura operativa a cui è stato affidato il controllo di gestione dovrà presentare, ai sensi dell'art. 198 del Tuel, le conclusioni del proprio controllo:

- alla Giunta comunale, relativamente alla verifica dello stato di attuazione degli obiettivi programmati;
- alla Corte dei Conti (art. 198-bis del Tuel introdotto dall'art. 1, comma 5, Dl. n. 168/04, convertito in Legge n. 191/04).

**C) Relativamente ai servizi pubblici a domanda individuale, ai servizi produttivi e ad altri servizi**, il Collegio attesta che:

l'Ente, non essendo in condizioni di dissesto finanziario né strutturalmente deficitario (art. 243 del Tuel) e avendo presentato il certificato del Conto consuntivo 2004 entro i termini di legge, non ha l'obbligo di assicurare la copertura minima dei costi dei servizi pubblici a domanda individuale.

**D) Relativamente alla consistenza del personale e relativa spesa**, il Collegio attesta:

- 1) che, in attuazione dell'art. 65, comma 2, del Dlgs. n. 29/93, il conto annuale dei risultati conseguiti nella gestione del personale per l'anno 2005 sono stati regolarmente predisposti e trasmessi all'autorità competente nei termini di legge;
- 2) che è stata presa visione ed è stato dato il parere sugli accordi della contrattazione decentrata.

**E) Relativamente ai proventi contravvenzionali di cui al** comma 20 dell'art. 53 della Legge 23 dicembre 2000 n. 388 (Legge Finanziaria 2001), il Collegio attesta che:

- l'Ente ha provveduto a devolvere una quota non inferiore al 50% alle finalità di cui al comma 2 nonché al miglioramento della circolazione sulle strade al potenziamento ed al miglioramento della segnaletica stradale, alla fornitura dei mezzi tecnici per i servizi di polizia stradale, ecc.

**F) Scostamento tra previsione iniziale, previsione definitiva e consuntiva:**

Il Collegio attesta che, dalla comparazione tra previsione iniziale, previsione definitiva e rendiconto, risultano i seguenti scostamenti:

**Scostamento tra bilancio di previsione iniziale e rendiconto**

<i>Entrate</i>			<i>Previsione iniziale</i>	<i>Rendiconto</i>	<i>Minori o maggiori entrate</i>	<i>Scostam.</i>
<i>Titolo I</i>	Entrate tributarie	€	2.361.313,00	2.519.258,42	157.945,42	6,69%
<i>Titolo II</i>	Trasferimenti	€	1.100.990,00	939.115,98	-161.874,02	-14,70%
<i>Titolo III</i>	Entrate extratributarie	€	868.700,00	924.343,05	55.643,05	6,41%
<i>Titolo IV</i>	Entrate da trasf. c/capitale	€	1.358.670,00	686.293,38	-672.376,62	-49,49%
<i>Titolo V</i>	Entrate da prestiti	€	1.556.000,00	756.000,00	-800.000,00	-51,41%
<i>Titolo VI</i>	Entrate da servizi per conto terzi	€	951.000,00	410.255,10	-540.744,90	-56,86%
	<i>Avanzo applicato</i>	€	30.000,00	-----	-----	-----
<b>Totale</b>		<b>€</b>	<b>8.226.673,00</b>	<b>6.235.265,93</b>	<b>-1.991.407,07</b>	<b>-24,21%</b>

<i>Spese</i>			<i>Previsione iniziale</i>	<i>Rendiconto</i>	<i>Minori o maggiori spese</i>	<i>Scostam.</i>
<i>Titolo I</i>	Spese correnti	€	3.863.164,00	3.980.546,79	117.382,79	3,04%
<i>Titolo II</i>	Spese in conto capitale	€	2.110.970,00	1.745.938,96	-365.031,04	-17,29%
<i>Titolo III</i>	Rimborso di prestiti	€	1.301.539,00	321.955,14	-979.583,86	-75,26%
<i>Titolo IV</i>	Spese per servizi per conto terzi	€	951.000,00	410.255,10	-540.744,90	-56,86%
<b>Totale</b>		<b>€</b>	<b>8.226.673,00</b>	<b>6.458.695,99</b>	<b>-1.767.977,01</b>	<b>-21,49%</b>

Nel corso dell'esercizio sono state apportate al bilancio le variazioni come risultanti dal seguente prospetto; tutte le variazioni sono supportate da deliberazioni regolarmente adottate ed esecutive ai sensi di legge:

### Scostamento tra previsione iniziale e previsione definitiva

<i>Entrate</i>			<i>Prev. iniziale</i>	<i>Prev. definitiva</i>	<i>Differenza</i>	<i>Scostam.</i>
<i>Titolo I</i>	Entrate tributarie	€	2.361.313,00	2.537.462,40	176.149,40	7,46%
<i>Titolo II</i>	Trasferimenti	€	1.100.990,00	954.652,53	-146.337,47	-13,29%
<i>Titolo III</i>	Entrate extratributarie	€	868.700,00	934.806,53	66.106,53	7,61%
<i>Titolo IV</i>	Entrate da trasf. c/capitale	€	1.358.670,00	1.155.608,66	-203.061,34	-14,95%
<i>Titolo V</i>	Entrate da prestiti	€	1.556.000,00	1.900.651,00	344.651,00	22,15%
<i>Titolo VI</i>	Entrate da servizi per conto terzi	€	951.000,00	951.000,00	0,00	0,00%
<i>Avanzo di amministrazione applicato</i>		€	30.000,00	329.291,98	299.291,98	-----
<b>Totale</b>		€	<b>8.226.673,00</b>	<b>8.763.473,10</b>	<b>536.800,10</b>	<b>6,53%</b>

<i>Spese</i>			<i>Prev. iniziale</i>	<i>Prev. definitiva</i>	<i>Differenza</i>	<i>Scostam.</i>
<i>Titolo I</i>	Spese correnti	€	3.863.164,00	4.097.703,57	234.539,57	6,07%
<i>Titolo II</i>	Spese in conto capitale	€	2.110.970,00	2.592.811,65	481.841,65	22,83%
<i>Titolo III</i>	Rimborso di prestiti	€	1.301.539,00	1.121.957,88	-179.581,12	-13,80%
<i>Titolo IV</i>	Spese per servizi per conto terzi	€	951.000,00	951.000,00	0,00	0,00%
<b>Totale</b>		€	<b>8.226.673,00</b>	<b>8.763.473,10</b>	<b>536.800,10</b>	<b>6,53%</b>

### Scostamento tra previsione definitiva e rendiconto

<i>Entrate</i>			<i>Prev. definitiva</i>	<i>Rendiconto</i>	<i>Min. o magg. entrate</i>	<i>Scostam.</i>
<i>Titolo I</i>	Entrate tributarie	€	2.537.462,40	2.519.258,42	-18.203,98	-0,72%
<i>Titolo II</i>	Trasferimenti	€	954.652,53	939.115,98	-15.536,55	-1,63%
<i>Titolo III</i>	Entrate extratributarie	€	934.806,53	924.343,05	-10.463,48	-1,12%
<i>Titolo IV</i>	Entrate da trasf. c/capitale	€	1.155.608,66	686.293,38	-469.315,28	-40,61%
<i>Titolo V</i>	Entrate da prestiti	€	1.900.651,00	756.000,00	-1.144.651,00	-60,22%
<i>Titolo VI</i>	Entrate da servizi per conto terzi	€	951.000,00	410.255,10	-540.744,90	-56,86%
<i>Avanzo di amministrazione applicato</i>		€	329.291,98	-----	-----	-----
<b>Totale</b>		€	<b>8.763.473,10</b>	<b>6.235.265,93</b>	<b>-2.528.207,17</b>	<b>-28,85%</b>

<i>Spese</i>			<i>Prev. definitiva</i>	<i>Rendiconto</i>	<i>Minori spese</i>	<i>Scostam.</i>
<i>Titolo I</i>	Spese correnti	€	4.097.703,57	3.980.546,79	-117.156,78	-2,86%
<i>Titolo II</i>	Spese in conto capitale	€	2.592.811,65	1.745.938,96	-846.872,69	-32,66%
<i>Titolo III</i>	Rimborso di prestiti	€	1.121.957,88	321.955,14	-800.002,74	-71,30%
<i>Titolo IV</i>	Spese per servizi per conto terzi	€	951.000,00	410.255,10	-540.744,90	-56,86%
<b>Totale</b>		€	<b>8.763.473,10</b>	<b>6.458.695,99</b>	<b>-2.304.777,11</b>	<b>-26,30%</b>

### 3) ATTESTAZIONE SULLA CORRISPONDENZA DEL RENDICONTO ALLE RISULTANZE DELLA GESTIONE

Atteso che, ai sensi dell'art. 227, del Tuel, il Rendiconto della gestione è composto dal conto del bilancio, dal conto economico (con accluso il prospetto di conciliazione di cui all'art. 229, comma 9, del Tuel) e dal conto del patrimonio, passiamo di seguito ad analizzare le risultanze di ciascuno di essi.

**Relativamente al conto del bilancio**, il Collegio attesta:

- 1) la corrispondenza del conto e delle risultanze della gestione alle scritture contabili e al conto del tesoriere;
- 2) che le risultanze del conto del tesoriere, trasmesso entro i termini di legge, si riassumono come segue:

	In conto		Totale
	RESIDUI	COMPETENZA	
Fondo di cassa al 1 gennaio 2005			€ 619.888,73
Riscossioni	€ 2.768.924,09	4.268.830,79	7.037.754,88
Pagamenti	€ 2.521.029,57	4.088.630,85	6.609.660,42
Fondo di cassa al 31 dicembre 2005			€ 1.047.983,19
Pagamenti per azioni esecutive non regolarizzate al 31 dicembre			€ 0,00
<i>Differenza</i>			€ 1.047.983,19

3) che le risultanze della gestione finanziaria si riassumono come segue:

### Quadro riassuntivo della gestione finanziaria

	GESTIONE			
	Residui	Competenza	Totale	
Fondo di cassa al 1° gennaio .....	€	_____	_____	619.888,73
RISCOSSIONI .....	€	2.768.924,09	4.268.830,79	7.037.754,88
PAGAMENTI .....	€	2.521.029,57	4.088.630,85	6.609.660,42
FONDO DI CASSA AL 31 DICEMBRE .....	€			1.047.983,19
PAGAMENTI per azioni esecutive non regolarizzate al 31 dicembre .....	€			0,00
<i>Differenza</i> .....	€			1.047.983,19
RESIDUI ATTIVI .....	€	1.060.691,01	1.966.435,14	3.027.126,15
RESIDUI PASSIVI .....	€	1.403.894,68	2.370.065,14	3.773.959,82
<i>Differenza</i> .....	€			-746.833,67
<b>AVANZO (+) O DISAVANZO (-) .....</b>				<b>€ 301.149,52</b>
<b>Risultato di amministrazione</b>	- Fondi vincolati	€		21.387,73
	- Fondi per finanz. spese c/capitale	€		72.352,25
	- Fondi di ammortamento	€		0,00
	- Fondi non vincolati	€		207.409,54

4) che il fondo di cassa al 31 dicembre 2005 corrisponde al saldo del conto presso la tesoreria comunale;

5) che il risultato della gestione finanziaria come determinato al punto 3) trova corrispondenza applicando i due seguenti metodi di calcolo:

<i>PRIMO</i>		
Fondo iniziale di cassa	€	619.888,73
Totale accertamenti e residui attivi riaccertati	€	10.064.881,03
Totale impegni e residui passivi riaccertati	€	10.383.620,24
<b>Avanzo o disavanzo di amministrazione</b>	<b>€</b>	<b>301.149,52</b>
<i>SECONDO</i>		
Minori spese di competenza	€	2.304.777,11
Minori entrate di competenza	€	2.528.207,17
<i>Differenza</i>	€	-223.430,06
Avanzo degli esercizi precedenti non applicato	€	0,00
Avanzo applicato al bilancio	€	329.291,98
<b>Saldo gestione residui</b>	<b>€</b>	<b>195.287,60</b>
<b>Avanzo o disavanzo di amministrazione</b>	<b>€</b>	<b>301.149,52</b>

In analisi il risultato è dimostrato dai seguenti dati:

### **Gestione di competenza**

Totale accertamenti di competenza	€	6.235.265,93
Totale impegni di competenza	€	6.458.695,99
<b>SALDO</b>	€	-223.430,06
Avanzo applicato	€	329.291,98
<b>SALDO GESTIONE COMPETENZA</b>	€	<b>105.861,92</b>

### **Gestione dei residui**

Totale residui attivi iscritti (+)	€	3.758.911,92
Fondo iniziale di cassa (+)	€	619.888,73
Avanzo esercizio precedente (-)	€	329.291,98
Maggiori o minori residui attivi (+/-)		70.703,18
<b>Totale residui attivi riaccertati</b>		<b>4.120.211,85</b>
<b>Totale residui passivi riaccertati</b>	€	<b>3.924.924,25</b>
<b>SALDO GESTIONE RESIDUI</b>	€	<b>195.287,60</b>

### **RIEPILOGO**

SALDO GESTIONE COMPETENZA	€	105.861,92
SALDO GESTIONE RESIDUI	€	195.287,60
<b>SALDO</b>	€	<b>301.149,52</b>

### **Composizione dell'avanzo o disavanzo di amministrazione**

<i>Avanzo dagli esercizi precedenti non applicato</i>	€	0,00
<i>Avanzo applicato al bilancio</i>	€	329.291,98
<i>Insussistenze ed economie in conto residui</i>	€	195.287,60
di cui: - da gestione corrente	€	130.173,19
- da gestione in conto capitale	€	65.113,42
- da gestione servizi c/terzi	€	0,99
<i>Risultato gestione di competenza</i>	€	-223.430,06
<b>Avanzo o disavanzo di amministrazione</b>	€	<b>301.149,52</b>

6) Gestione di competenza riclassificazione e comparazione

**Quadro riassuntivo della gestione di competenza**

RISCOSSIONI	(+)	€	4.268.830,79
PAGAMENTI	(-)	€	4.088.630,85
<i>Differenza ...</i>		€	<i>180.199,94</i>
RESIDUI ATTIVI	(+)	€	1.966.435,14
RESIDUI PASSIVI	(-)	€	2.370.065,14
<i>Differenza ...</i>		€	<i>-403.630,00</i>
<b>Disavanzo ...</b>		€	<b>-223.430,06</b>

Le risorse e la loro destinazione hanno subito la seguente evoluzione negli ultimi esercizi:

<b>Entrate</b>			<b>2001</b>	<b>2002</b>	<b>2003</b>	<b>2004</b>	<b>2005</b>
TITOLO I	Entrate tributarie	€	2.081.673,61	2.221.134,25	2.294.460,16	2.415.752,37	2.519.258,42
TITOLO II	Entrate da contributi e trasf. correnti	€	1.570.395,77	1.691.378,77	1.103.141,39	1.130.453,25	939.115,98
TITOLO III	Entrate extratributarie	€	550.836,67	539.864,00	1.179.218,19	778.580,01	924.343,05
TITOLO IV	Entrate da trasf. c/capitale	€	174.224,74	574.897,84	275.569,14	1.625.690,99	686.293,38
TITOLO V	Entrate da prestiti	€	1.792.809,89	2.385.892,52	452.244,13	557.290,31	756.000,00
<b>TOTALE</b>	<b>Entrate</b>	€	<b>6.169.940,68</b>	<b>7.413.167,38</b>	<b>5.304.633,01</b>	<b>6.507.766,93</b>	<b>5.825.010,83</b>

<b>Spese</b>			<b>2001</b>	<b>2002</b>	<b>2003</b>	<b>2004</b>	<b>2005</b>
TITOLO I	Spese correnti	€	3.935.599,78	4.245.387,47	4.163.521,36	3.982.931,52	3.980.546,79
TITOLO II	Spese in c/capitale	€	1.548.809,94	3.041.034,73	1.201.892,78	1.888.963,28	1.745.938,96
TITOLO III	Rimborso di prestiti	€	635.247,44	323.754,84	416.557,76	556.232,69	321.955,14
<b>TOTALE</b>	<b>Spese</b>	€	<b>6.119.657,16</b>	<b>7.610.177,04</b>	<b>5.781.971,90</b>	<b>6.428.127,49</b>	<b>6.048.440,89</b>

<b>Avanzo / Disavanzo di competenza</b>	€	<b>50.283,52</b>	<b>-197.009,66</b>	<b>-477.338,89</b>	<b>79.639,44</b>	<b>-223.430,06</b>
---	---	------------------	--------------------	--------------------	------------------	--------------------

## Entrate di parte corrente

Dalla dinamica delle entrate correnti si rileva quanto segue:

Anni di raffronto		2001	2002	2003	2004	2005
TITOLO I	Entrate tributarie	€ 2.081.673,61	2.221.134,25	2.294.460,16	2.415.752,37	2.519.258,42
TITOLO II	Entrate da contributi e transf. correnti	€ 1.570.395,77	1.691.378,77	1.103.141,39	1.130.453,25	939.115,98
TITOLO III	Entrate extratributarie	€ 550.836,67	539.864,00	1.179.218,19	778.580,01	924.343,05
<b>Totale Entrate correnti</b>		€ 4.202.906,05	4.452.377,02	4.576.819,74	4.324.785,63	4.382.717,45

## Indicatori finanziari ed economici dell'entrata

		2001	2002	2003	2004	2005
<i>Autonomia finanziaria</i>	$\frac{\text{Titolo I} + \text{Titolo III}}{\text{Titolo I} + \text{II} + \text{III}} \times 100$	62,64%	62,01%	75,90%	73,86%	78,57%
<i>Autonomia impositiva</i>	$\frac{\text{Titolo I}}{\text{Titolo I} + \text{II} + \text{III}} \times 100$	49,53%	49,89%	50,13%	55,86%	57,48%
<i>Pressione tributaria</i>	$\frac{\text{Titolo I}}{\text{Popolazione}}$	250,77	265,02	273,41	287,80	298,81
<i>Intervento erariale</i>	$\frac{\text{Trasferimenti statali}}{\text{Popolazione}}$	168,75	181,28	111,88	103,34	79,85
<i>Intervento regionale</i>	$\frac{\text{Trasferimenti regionali}}{\text{Popolazione}}$	19,80	19,63	18,29	30,13	29,60

### Osservazioni:

- L'indice di "*autonomia finanziaria*" evidenzia la percentuale di incidenza delle entrate proprie sul totale di quelle correnti segnalando in tal modo quanto la capacità di spesa è garantita da risorse autonome, senza contare sui trasferimenti. Se inferiore al 40% per i comuni rileva condizioni di deficitarietà.
- L'indice di "*autonomia impositiva*" è una specificazione di quello che precede ed evidenzia la capacità dell'ente di prelevare risorse coattivamente.
- L'indice di "*pressione tributaria*" evidenzia il prelievo tributario medio pro-capite.

Gli indici di "*intervento erariale*" e "*intervento regionale*" evidenziano l'ammontare delle risorse per ogni abitante trasferite dai due livelli di governo.

### **Titolo I - Entrate Tributarie**

		2001	2002	2003	2004	2005
Imposte	Euro	1.567.387,38	1.626.842,70	2.283.991,71	2.357.048,27	2.483.317,60
Tasse	Euro	507.830,52	587.835,55	4.012,45	52.074,10	28.748,07
Tributi speciali ed altre entrate tributarie proprie	Euro	6.455,71	6.456,00	6.456,00	6.630,00	7.192,75
<b>Totali</b>	<b>Euro</b>	<b>2.081.673,61</b>	<b>2.221.134,25</b>	<b>2.294.460,16</b>	<b>2.415.752,37</b>	<b>2.519.258,42</b>

Si è preso atto che risultano approvati:

- ❖ il regolamento per l'applicazione dell'I.C.I.;
- ❖ il regolamento per la disciplina delle entrate tributarie;
- ❖ il regolamento per l'accertamento con adesione;
- ❖ il regolamento per la gestione della tariffa ex art.49 del decreto "Ronchi";
- ❖ il regolamento dell'imposta sulla pubblicità e sulle pubbliche affissioni;
- ❖ il regolamento per le sponsorizzazioni.

### **Imposta Comunale sugli Immobili**

Il gettito dell'imposta, come risulta dagli atti, è così riassunto:

	2001	2002	2003	2004	2005
<i>Aliquota abitazione principale</i>	5,50	5,50	5,50	5,50	5,50
<i>Aliquota altri immobili</i>	7,00	7,00	7,00	7,00	7,00
<i>Aliquota terreni agricoli</i>	7,00	6,50	6,50	6,50	6,50
<b>Abitanti</b>	<b>8.301</b>	<b>8.381</b>	<b>8.392</b>	<b>8.394</b>	<b>8.431</b>
Proventi I.C.I.	1.084.447,27	1.097.303,00	1.098.412,00	1.180.989,53	1.196.530,60

### **Congruità dell'I.C.I.**

	2001	2002	2003	2004	2005
Gettito per abitante	130,64	130,93	130,89	140,69	141,92

## Titolo II - Trasferimenti dallo Stato e da altri Enti

		2001	2002	2003	2004	2005
Contributi e trasferimenti correnti dallo Stato	€	1.400.760,15	1.519.337,60	938.937,56	867.446,75	673.177,61
Contributi e trasferimenti correnti dalla Regione	€	159.991,30	164.438,59	149.440,91	250.143,04	249.579,80
Contributi e trasferimenti della Regione per funzioni delegate	€	4.376,46	40,43	4.016,47	2.760,48	9.385,96
Contributi e trasferimenti da parte di organismi comunitari e internazionali	€	0,00	0,00	0,00	0,00	0,00
Contributi e trasferimenti correnti da altri enti del settore pubblico	€	5.267,86	7.562,15	10.746,45	10.102,98	6.972,61
<b>Totale entrate da trasferimenti</b>	<b>€</b>	<b>1.570.395,77</b>	<b>1.691.378,77</b>	<b>1.103.141,39</b>	<b>1.130.453,25</b>	<b>939.115,98</b>

I trasferimenti dallo Stato registrano una variazione in diminuzione rispetto all'esercizio precedente.

I trasferimenti dalla Regione registrano complessivamente una variazione in aumento rispetto all'esercizio precedente.

I trasferimenti da altri enti registrano una variazione in diminuzione rispetto all'esercizio precedente.

### Titolo III - Entrate Extratributarie

L'andamento della gestione di competenza risulta come segue:

Anni di raffronto		2001	2002	2003	2004	2005
Servizi pubblici	€	353.347,01	310.039,29	318.763,82	258.363,04	306.355,04
Proventi dei beni dell'ente	€	49.370,29	96.129,35	403.581,80	87.681,23	193.537,93
Interessi su anticipazioni e crediti	€	15.073,91	9.801,03	30.250,26	64.159,86	25.853,75
Utili netti delle aziende	€	0,00	0,00	0,00	0,00	0,00
Proventi diversi	€	133.045,46	123.894,33	426.622,31	368.375,88	398.596,33
<b><i>Totali</i></b>	<b>€</b>	<b>550.836,67</b>	<b>539.864,00</b>	<b>1.179.218,19</b>	<b>778.580,01</b>	<b>924.343,05</b>

Per quanto riguarda i proventi dei beni patrimoniali si riportano i relativi indicatori.

### Indicatori finanziari ed economici del patrimonio

		2001	2002	2003	2004	2005
<i>Redditività patrimonio</i>	Entrate patrimoniali ----- x 100 Valore patrim. disponibile	0,27%	2,70%	11,51%	2,52%	5,25%
	<i>Patrimonio indisponib. pro capite</i>	Valori beni patrim. indisponibili ----- Popolazione	405,44	417,01	516,77	433,83
<i>Patrimonio disponibile pro capite</i>		Valori beni patrim. disponibili ----- Popolazione	412,68	424,36	417,88	414,70
	<i>Patrimonio demaniale pro capite</i>	Valori beni demaniali ----- Popolazione	357,16	396,25	420,94	501,09

## Titolo I - Spese correnti

Le spese correnti, riclassificate per tipo di intervento e rapportate alle entrate correnti, evidenziano:

Spese Correnti		2001	2002	2003	2004	2005
Personale	€	1.008.943,27	1.033.203,91	1.091.580,53	1.194.183,65	1.113.082,45
Acquisto di beni	€	109.917,81	115.004,62	123.757,51	120.973,13	124.683,05
Prestazioni di servizi	€	1.685.156,74	1.877.625,82	1.715.637,28	1.250.217,63	1.312.033,12
Utilizzo di beni di terzi	€	0,00	0,00	0,00	0,00	0,00
Trasferimenti	€	564.875,30	640.412,36	537.465,94	679.815,37	779.936,57
Interessi passivi e oneri finanziari	€	419.311,79	476.370,86	577.791,53	544.931,00	533.144,06
Imposte e tasse	€	107.812,31	88.127,63	95.712,53	150.783,02	117.664,00
Oneri straordinari	€	39.582,56	14.642,27	21.576,04	42.027,72	3,54
Ammortamenti di esercizio	€	0,00	0,00	0,00	0,00	0,00
Fondo svalutazione crediti	€	0,00	0,00	0,00	0,00	0,00
Fondo di riserva	€	0,00	0,00	0,00	0,00	0,00
<b>Totale ..</b>	<b>€</b>	<b>3.935.599,78</b>	<b>4.245.387,47</b>	<b>4.163.521,36</b>	<b>3.982.931,52</b>	<b>3.980.546,79</b>
Entrate correnti + Quota concess. edilizie destinate a spese correnti	€	4.276.606,51	4.502.548,08	4.635.973,85	4.548.697,84	4.656.717,45
<i>Spese correnti su entrate correnti</i>		92,03%	94,29%	89,81%	87,56%	85,48%

## Indicatori finanziari ed economici della spesa corrente

		2001	2002	2003	2004	2005
<i>Rigidità spesa corrente</i>	$\frac{\text{Spese pers. + Quota amm. mutui}}{\text{Totale entrate Tit. I + II + III}} \times 100$	40,21%	41,18%	45,58%	50,89%	44,91%
<i>Velocità gest. spesa corrente</i>	$\frac{\text{Pagamenti Tit. I competenza}}{\text{Impegni Tit. I competenza}} \times 100$	83,25%	83,55%	85,01%	87,91%	75,89%

L'indice di "rigidità della spesa corrente" evidenzia quanta parte delle entrate correnti è assorbita dalle spese per il personale e per il rimborso di rate mutui, ovvero le spese rigide.

Tanto maggior è il livello dell'indice, tanto minore è possibilità per gli amministratori di impostare liberamente una politica di allocazione delle risorse.

L'incidenza delle spese correnti sulle entrate ha subito un decremento rispetto all'anno precedente.

### Spese per il personale

L'attuale pianta organica del personale è stata approvata con delibera n. 20 del 12.02.2005.

Dati e indicatori relativi al personale					
	2001	2002	2003	2004	2005
Abitanti	8.301	8.381	8.392	8.394	8.431
Dipendenti	32	33	31	30	31
Costo del personale	€ 1.008.943,27	1.033.203,91	1.091.580,53	1.194.183,65	1.113.082,45
<i>N° abitanti per ogni dipendente</i>	259	254	271	280	272
<b>Costo medio per dipendente (compreso Segretario Comunale)</b>	€ <b>30.574,04</b>	<b>30.388,35</b>	<b>34.111,89</b>	<b>38.522,05</b>	<b>34.783,83</b>

## Spese in conto capitale

Dall'analisi delle spese in conto capitale si rileva quanto segue:

Previsioni iniziali	Previsioni definitive	Somme impegnate	Scostamenti fra previsioni definitive e somme impegnate	
			in cifre	in %
2.110.970,00	2.592.811,65	1.745.938,96	846.872,69	32,66%

### Indice di indebitamento pro capite

		<b>2001</b>	<b>2002</b>	<b>2003</b>	<b>2004</b>	<b>2005</b>
<i>S: Residui debiti mutui / popolazione</i>	€	920,74	1.158,00	1.160,00	1.159,97	1.205,73

L'indice di “*indebitamento pro-capite*” evidenzia il debito per ciascun abitante per i mutui in ammortamento.

## Capacità di impegno sulle spese in conto capitale

Anni di raffronto (importi in Euro/mgl)	Rendiconto 2000	Rendiconto 2001	Rendiconto 2002	Rendiconto 2003	Rendiconto 2004	Rendiconto 2005
Previsioni iniziali	2.427	2.009	4.639	4.558	4.683	2.111
Previsioni definitive	2.712	2.253	4.599	5.302	7.054	2.593
Rendiconto	632	1.549	3.041	1.202	1.889	1.746

### Indice della capacità di impegno

Previsioni iniziali	100%	100%	100%	100%	100%	100%
Previsioni definitive	112%	112%	99%	116%	151%	123%
Rendiconto	26%	77%	66%	26%	40%	83%

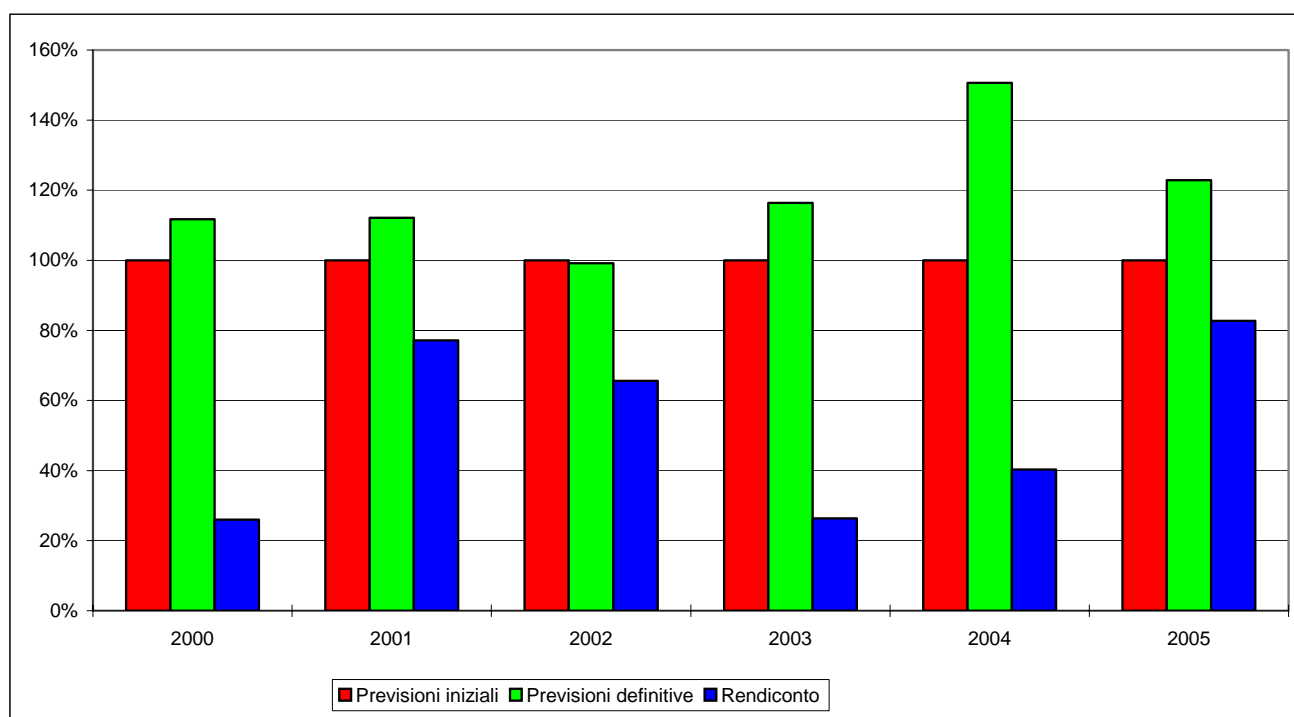

## 8) Verifica dei parametri di deficiarieta'

1)	Disavanzo di amministrazione complessivo superiore al 5 per cento delle spese, desumibili dai Titoli I e III della spesa, con esclusione del rimborso di anticipazioni di cassa;	NO
2)	Volume dei residui attivi di fine esercizio provenienti dalla gestione di competenza, con esclusione di quelli relativi all'I.C.I. ed ai trasferimenti erariali, superiori al 21 per cento delle entrate correnti, desumibili dai Titoli I, II e III;	NO
3)	Volume dei residui passivi di fine esercizio provenienti dalla gestione di competenza delle spese correnti superiori al 27 per cento delle spese di cui al titolo I della spesa;	NO
4)	Esistenza di procedimenti di esecuzione forzata nei confronti dell'Ente per i quali non sia stata proposta opposizione giudiziale nelle forme consentite dalla legge;	NO
5)	Presenza di debiti fuori bilancio riconosciuti ai sensi dell'articolo 37 del decreto legislativo 25 febbraio 1995, n. 77, per i quali non siano state reperite le necessarie fonti di finanziamento;	NO
6)	Volume complessivo delle entrate proprie, desumibili dai Titoli I e III, rapportato al volume complessivo delle entrate correnti, desumibili dai titoli I, II e III, inferiore al 27 per cento per i comuni sino a 2.999 abitanti, inferiore al 35 per cento per i comuni da 3.000 a 59.999 abitanti, inferiore al 37 per cento per i comuni da 60.000 a 250.000 abitanti, inferiore al 32 per cento per i comuni con oltre 250.000 abitanti;	NO
7)	Volume complessivo delle spese per il personale a qualunque titolo in servizio, con esclusione di quelle finanziate con entrate a specifica destinazione da parte della Regione o di altri enti pubblici, rapportato al volume complessivo delle spese correnti desumibili dal Titolo I, superiore al 48 per cento per i comuni sino a 2.999 abitanti, superiore al 46 per cento per i comuni da 3.000 a 59.999 abitanti, superiore al 41 per cento per i comuni da 60.000 a 250.000 abitanti, superiore al 44 per cento per i comuni con oltre 250.000 abitanti;	NO
8)	Importo complessivo degli interessi passivi sui mutui superiore al 12 per cento delle entrate correnti desumibili dai Titoli I, II e III.	NO

Vista la tabella relativa ai parametri di riscontro della situazione di deficiarietà strutturale prevista dal Dm. Interno 10 giugno 2003, n. 217, predisposta sulla base del presente Rendiconto l'Organo di revisione, osserva che l'Ente non si trova in condizione di deficiarietà strutturale.

9) **Relativamente al conto economico**, il Collegio attesta:

- 1) che nel conto economico sono evidenziati i componenti positivi e negativi dell'attività dell'Ente determinati secondo criteri di competenza economica;
- 2) che le voci del conto, classificate secondo la loro natura, possono essere riassunte secondo quanto evidenziato dal successivo prospetto:

<i>A</i>	<i>Proventi della gestione</i>	€	4.442.452,08
<i>B</i>	<i>Costi della gestione</i>	€	3.812.720,11
<b>Risultato della gestione</b>		€	<b>629.731,97</b>
<i>C</i>	<i>Proventi ed oneri da aziende speciali partecipate</i>	€	-123.509,07
<b>Risultato della gestione operativa</b>		€	<b>506.222,90</b>
<i>D</i>	<i>Proventi ed oneri finanziari</i>	€	-507.290,31
<i>E</i>	<i>Proventi ed oneri straordinari</i>	€	98.884,59
<b>Risultato economico di esercizio</b>		€	<b>97.817,18</b>

Al conto economico è accluso il prospetto di conciliazione in base allo schema di cui al D.P.R. n. 194/96, partendo dai dati finanziari della gestione corrente del bilancio con l'aggiunta di elementi economici, raggiunge il risultato finale economico.

Nella predisposizione del conto economico sono stati rispettati i principi di competenza economica ed in particolare i criteri di valutazione e classificazione indicati nei punti da 72 a 106, del principio contabile n. 3.

L'organo di revisione, come indicato nei postulati dei principi contabili degli enti locali ed al punto 10 del principio contabile n. 3, ritiene che l'equilibrio economico sia un obiettivo essenziale ai fini della funzionalità dell'ente.

Si invita quindi l'Ente a porre attenzione al pareggio economico della gestione ordinaria, che deve essere pertanto considerata un obiettivo da perseguire.

10) Relativamente al conto del patrimonio, il Collegio:

Il conto del patrimonio, rileva i risultati della gestione patrimoniale e riporta le variazioni che la gestione finanziaria ha causato agli elementi dell'attivo e del passivo, nonché le variazioni che gli elementi patrimoniali hanno subito per effetto della gestione ed evidenzia i seguenti risultati:

<b>Attivo</b>		<b>31.12.2004</b>	<b>31.12.2005</b>	<b>Variazioni</b>
Immobilizzazioni immateriali	€	35.020,31	53.399,28	18.378,97
Immobilizzazioni materiali	€	13.623.639,44	15.454.680,91	1.831.041,47
Immobilizzazioni finanziarie	€	12.684,18	12.684,18	
<b>Totale immobilizzazioni</b>	€	<b>13.671.343,93</b>	<b>15.520.764,37</b>	<b>1.849.420,44</b>
Rimanenze	€			
Crediti	€	3.830.124,71	3.030.765,04	-799.359,67
Altre attività finanziarie	€			
Disponibilità liquide	€	619.888,73	1.047.983,19	428.094,46
<b>Totale attivo circolante</b>	€	<b>4.450.013,44</b>	<b>4.078.748,23</b>	<b>-371.265,21</b>
<b>Ratei e risconti</b>	€	<b>18.034,73</b>	<b>16.628,01</b>	<b>-1.406,72</b>
<b>Totale dell'attivo</b>	€	<b>18.139.392,10</b>	<b>19.616.140,61</b>	<b>1.476.748,51</b>
Conti d'ordine	€	3.228.753,92	2.514.791,56	-713.962,36
<b>Passivo</b>		<b>31.12.2004</b>	<b>31.12.2005</b>	<b>Variazioni</b>
<b>Patrimonio netto</b>	€	<b>4.690.673,90</b>	<b>4.788.491,08</b>	<b>97.817,18</b>
<b>Conferimenti</b>	€	<b>2.891.206,31</b>	<b>3.402.979,35</b>	<b>511.773,04</b>
Debiti di finanziamento	€	9.736.757,14	10.165.501,92	428.744,78
Debiti di funzionamento	€	796.385,85	1.235.416,59	439.030,74
Debiti per anticipazione di cassa	€			
Altri debiti	€	24.368,90	23.751,67	-617,23
<b>Debiti</b>	€	<b>10.557.511,89</b>	<b>11.424.670,18</b>	<b>867.158,29</b>
<b>Ratei e risconti</b>	€			
<b>Totale del passivo</b>	€	<b>18.139.392,10</b>	<b>19.616.140,61</b>	<b>1.476.748,51</b>
Conti d'ordine	€	3.248.162,83	2.514.791,56	-733.371,27

Il patrimonio contiene il valore dei beni immobili e mobili e ricostruiti come previsto dall'art. 230 del Testo Unico Enti Locali d.lgs. 267/00 e successive modifiche (attestazione del responsabile dei servizi finanziari).

L'ente si è dotato di idonee procedure contabili per la compilazione e la tenuta dell'inventario: esistono rilevazioni sistematiche ed aggiornate sullo stato della effettiva consistenza del patrimonio dell'ente.

E' indispensabile che l'ente provveda alla perfetta conservazione del patrimonio in quanto un costante controllo e una manutenzione tempestiva sono garanzia di economicità della gestione.

Si consiglia all'ente, al fine di ottenere il risarcimento di danni patrimoniali, di monitorare ed eventualmente stipulare adeguate polizze assicurative contro incendi, furti e responsabilità civile, nonché di attuare meccanismi di controllo atti a limitare gli eventuali sprechi da parte dei propri operatori.

**Relativamente al prospetto di conciliazione**, il Collegio attesta:

1) che al conto economico è accluso il prospetto di conciliazione, redatto sul modello n. 18 approvato con Dpr. n. 194/96;

2) che in tale prospetto sono assunti gli accertamenti e gli impegni finanziari risultanti dal conto del bilancio e sono rilevate le rettifiche e le integrazioni al fine di calcolare i valori economici e patrimoniali;

Una sintesi del prospetto viene ripresa nelle seguenti tabelle:

<b>Entrate</b>					
	Accertamenti finanziari di competenza	Ratei - Risconti - Rettifiche	Al conto economico	Al conto del patrimonio	
				Rif. C.P. attivo	Rif. C.P. passivo
<b>Titolo I Entrate tributarie</b>	<b>2.519.258,42</b>	<b>0,00</b>	<b>2.519.258,42</b>	<b>0,00</b>	<b>0,00</b>
<b>Titolo II Entrate da trasferimenti</b>	<b>939.115,98</b>	<b>0,00</b>	<b>939.115,98</b>	<b>0,00</b>	<b>0,00</b>
<b>Titolo III Entrate extratributarie</b>	<b>924.343,05</b>	<b>-24.770,82</b>	<b>899.572,23</b>	<b>0,00</b>	<b>0,00</b>
<b>TOTALE ENTRATE CORRENTI</b>	<b>4.382.717,45</b>	<b>-24.770,82</b>	<b>4.357.946,63</b>	<b>0,00</b>	<b>0,00</b>
<b>Titolo IV Entrate per alienaz. di beni patrimoniali, trasferimento di capitali, riscossioni di crediti</b>	<b>686.293,38</b>		<b>126.408,94</b>	<b>75,26</b>	<b>559.809,18</b>
<b>Titolo V Entrate da accens. di prestiti</b>	<b>756.000,00</b>		<b>0,00</b>	<b>0,00</b>	<b>756.000,00</b>
<b>Titolo VI Servizi per conto terzi</b>	<b>410.255,10</b>		<b>0,00</b>	<b>28.411,33</b>	<b>0,00</b>
<b>TOTALE GENERALE DELL'ENTRATA</b>	<b>6.235.265,93</b>		<b>4.484.355,57</b>	<b>28.486,59</b>	<b>1.315.809,18</b>
<i>* Insussistenza del passivo</i>			112.831,68		
<i>* Sopravvenienze attive</i>			77.905,60		
<i>* Incrementi di immobilizzazioni per lavori interni (costi capitalizzati)</i>			0,00		
<i>* Variazioni nelle rimanenze di prodotti in corso di lavorazione, ecc.</i>			0,00		

## Spese

	Impegni finanziari di competenza	Ratei - Risconti - Rettifiche	Al conto economico	Al conto del patrimonio	
				Rif. C.P. attivo	Rif. C.P. passivo
<b>TITOLO I Spese correnti</b>					
1) Personale	1.113.082,45	0,00	1.113.082,45	0,00	0,00
2) Acquisti di beni di consumo e/o di materie prime	124.683,05	-21.636,35	103.046,70	0,00	0,00
3) Prestazioni di servizio	1.312.033,12	-5.366,64	1.306.666,48	0,00	0,00
4) Utilizzo di beni di terzi	0,00	0,00	0,00	0,00	0,00
5) Trasferimenti	779.936,57	0,00	779.936,57	0,00	0,00
6) Interessi passivi ed oneri finanziari diversi	533.144,06	0,00	533.144,06	0,00	0,00
7) Imposte e tasse	117.664,00	0,00	117.664,00	0,00	0,00
8) Oneri straordinari della gestione corrente	3,54	0,00	3,54	0,00	0,00
<b>TOTALE SPESE CORRENTI</b>	<b>3.980.546,79</b>	<b>-27.002,99</b>	<b>3.953.543,80</b>	<b>-1.406,72</b>	<b>0,00</b>
<b>TITOLO II Spese in conto capitale</b>					
1) Acquisiz. beni immobili	1.617.578,82			0,00	0,00
2) Espropri e servitù onerose	0,00			2.391.561,66	0,00
3) Acquisto di beni specifici per realizz. in economia	0,00			0,00	0,00
4) Utilizzo di beni di terzi per realizzazioni in economia	0,00			2.481.906,65	0,00
5) Acquisizione di beni mobili, macchine ed attrezzature tecnico-scientifiche	55.266,21			0,00	0,00
6) Incarichi profess. esterni	50.000,00			0,00	0,00
7) Trasferimenti di capitale	23.093,93			0,00	2.481.906,65
8) Partecipazioni azionarie				0,00	0,00
9) Conferimenti di capitale				0,00	0,00
10) Concessioni di crediti e anticipazioni	0,00			0,00	0,00
<b>TOTALE SPESE IN CONTO CAPITALE</b>	<b>1.745.938,96</b>			<b>4.873.468,31</b>	<b>2.481.906,65</b>
<b>TITOLO III Rimborso di prestiti</b>	<b>321.955,14</b>			<b>0,00</b>	<b>321.955,14</b>
<b>TITOLO IV Servizi per conto terzi</b>	<b>410.255,10</b>				<b>10.646,13</b>
<b>TOTALE GENERALE SPESA</b>	<b>6.458.695,99</b>			<b>4.872.061,59</b>	<b>2.814.507,92</b>
* Variazioni nelle rimanenze di materie prime e/o di beni di consumo			0,00		
* Quote di ammortamento dell'esercizio			515.832,98		
* Accantonamento per svalutazione crediti			0,00		
* Insussistenza dell'attivo			107.898,89		

#### **4) OSSERVAZIONI FINALI**

Il Collegio raccomanda che sia scrupolosamente rispettato il dettato normativo in materia di acquisti di beni e servizi (Legge Finanziaria 2006, art.1 commi 157,158, 159, 160).

In particolare, in caso di acquisti effettuati in maniera autonoma, senza aderire alle convenzioni Consip, si raccomanda che venga rispettato l'obbligo a carico dei Responsabili di Servizi e uffici di utilizzare i parametri prezzo-qualità delle convenzioni medesime e di allegare alla determinazione apposita dichiarazione sostitutiva ex D.P.R. 445/97 con la quale si attesti il rispetto delle disposizioni per procedere agli acquisti in via autonoma.

Tutto ciò premesso

IL COLLEGIO DEI REVISORI

dichiara

di aver svolto i propri compiti di controllo contabile in situazione di assoluta indipendenza soggettiva ed oggettiva nei confronti delle persone che determinano gli atti e le operazioni dell'Ente;

attesta

la conformità dei dati del rendiconto con quelli delle scritture contabili dell'Ente e in via generale la regolarità contabile e finanziaria della gestione;

**esprime**

**parere favorevole** per l'approvazione del rendiconto per l'esercizio finanziario 2005.

Taglio di Po, li 09.06.2006

Il Collegio dei Revisori

Dott. Antonio Astolfi

Dott. Filippo Carlin

Rag. Mara Berto